

Cap. VII. 13. Condición de seguridad hoyo 13.

El hoyo 13 es un par 4, con 279 metros de longitud. La calle está bastante inclinada y tiene dos "fairways" desde los tees de salida. El golfista debe decidir, aunque la mejor opción es optar por golpear hacia el lado izquierdo de la calle y después jugar arriba a la derecha. Quedaría un golpe largo hacia el green, debido a la extrema elevación.

El green es bastante estrecho, con fuertes pendientes, y tiene tres bunkers de arena en el lado izquierdo, como muestra la fotografía adjunta. La superficie de seguridad fuera del campo es escasa, se reduce al lado derecho del lindero donde existe un vial paralelo. El porcentaje de peligrosidad es solo 2%.



Comunidad Autónoma de Canarias

Cap. VII. 13. 1. Medida de protección existente.

Hay una barrera vegetal y un edificio técnico del campo de golf junto al lindero derecho, que están protegiendo al vial paralelo.



Cap. VII. 13. 2. Medidas de protección recomendadas.

Como este Plan de Seguridad ha advertido desde el principio, a menudo los problemas asociados con bolas de golf errantes se pueden atribuir a una alineación incorrecta del golfista. Esto puede deberse a la naturaleza libre de un tee y la posterior siega del tee en una dirección distinta al eje de tiro desde el tee. O el ángulo del sitio, o la parte delantera del tee puede alentar la alineación lejos de la línea de vuelo prevista. Si un tee de salida se alinea de una manera tan desordenada, la frecuencia con la que se corta el tee adoptará esta alineación revisada.

Quando los golfistas se preparan para jugar, a menudo se guían por trivialidades como las líneas de corte del tee o la orientación de los lados del tee. Un golfista solo tiene que estar desalineado 5 ó 6 grados desde el eje central de juego de la calle para perder en total unos 40 metros del ancho de la calle.

Este hoyo es un ejemplo de cómo la forma de los tees, que no está orientada en la dirección del eje de las barras, provoca que el golfista no oriente el tiro correctamente. ✨

Fotografía inferior: Tee de salida mal orientado.

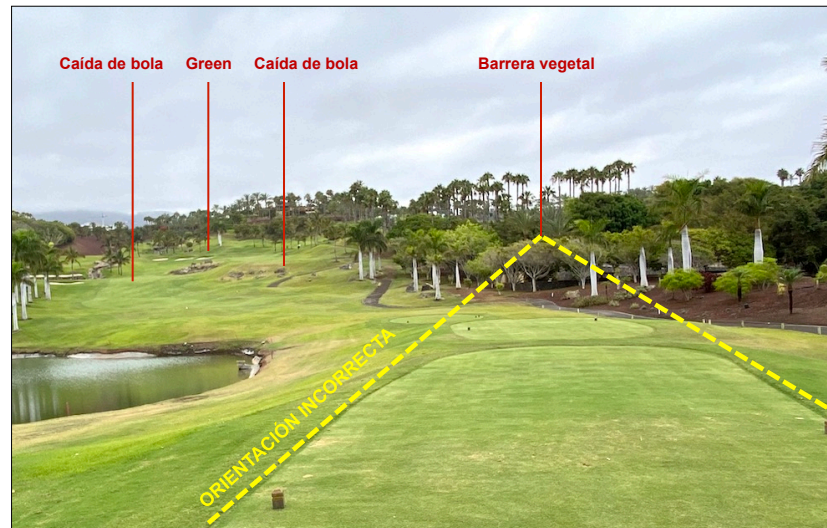

PS.TE.RDIS Rediseñar los tees de salida.

Recortar la forma de los tees en la dirección del eje de las barras de salida ayudaría al jugador a orientar el tiro correctamente, circunstancia que mejoraría ingentemente la seguridad del hoyo.

LEYENDA

✨ Orientación del tee en dirección del eje:

Las líneas de corte del tee, la orientación de corte del tee, la forma en general de la plataforma del tee de salida deben estar orientados en la dirección del eje de las barras. No es suficiente la orientación correcta del eje de las barras como se ha hecho en alguno de los tees del hoyo 13 y muestra la fotografía de la derecha.

EL PRESENTE DOCUMENTO ES COPIA DE SU ORIGINAL, DEL QUE ES AUTOR, IGNAIO GARCÍA GOLF ARCHITECTURA. SU UTILIZACIÓN TOTAL O PARCIAL, ASÍ COMO CUALQUIER CESIÓN A TERCEROS O REPRODUCCIÓN, REQUERIRÁ LA PREVA AUTORIZACIÓN EXPRESA DE SU AUTOR, QUEDANDO EN TODO CASO PROHIBIDA CUALQUIER MODIFICACIÓN UNILATERAL DEL MISMO. IGGA - INTERNATIONAL OFFICE OF GOLF AND ARCHITECTURE golfarquitectura.com AVDA. RICARDO SORIANO, 45 LOCAL 3, 28001 MABELLA SPAIN (0034) 951 535 740 info@golfarquitectura.com

**PS.GE.MAR** Indicaciones específicas del Marshall.

Se han advertido dos puntos vulnerables que hasta hoy no han ocasionado ningún incidente, según afirma la Dirección del Campo de Golf, seguramente gracias a las reglas de etiqueta y conducta que rigen este deporte.

*“Las bolas de golf errantes son muy difíciles de predecir y tienen todo el potencial para causar un perjuicio significativo y dolores de cabeza legales. Las hay que caen fuera de los límites de propiedad del campo de golf mientras que otras ponen en peligro la seguridad de los golfistas en el interior de las instalaciones. En ambos casos los daños pueden llegar a ser serios, aunque, probablemente, los golfistas están mejor informados, prevenidos y motivados para combatirlos. Las reglas de etiqueta y conducta, que convierten el golf en un deporte de “caballeros”, son responsables en buena parte”. (Fuente: Sociedad de Arquitectos de Campo de Golf Australianos).*

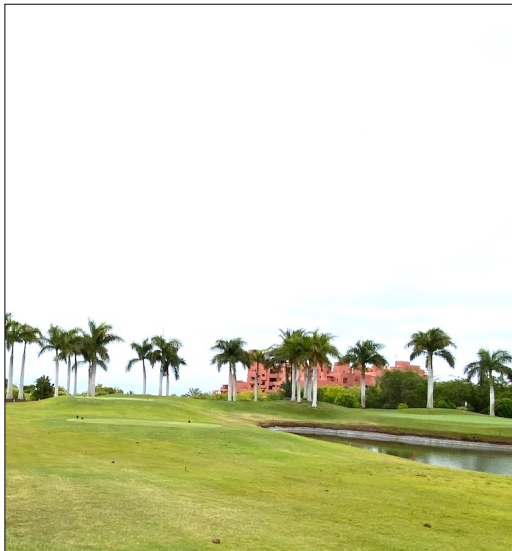

Fotografía: Vista de los tees del hoyo 13 y green del hoyo 10.

Entre los tees de salida del hoyo 13 y el green del hoyo 10 se advierten dos incidencias. La distancia de separación entre green y tee más próximo de barras blancas es 16 metros, cuando el mínimo por seguridad recomendado por PGA es 20 metros. Y la línea de tiro del tee de barras blancas se encuentra a menos de 12 metros de distancia del punto más cercano del green adyacente del hoyo 10, cuando el mínimo recomendado por seguridad es 20 metros.

Se recomienda que el “Marshall” del campo de golf realice las indicaciones adicionales a los jugadores para el correcto desarrollo del juego y verifique que los jugadores cumplen las normas básicas de etiqueta y cortesía, especialmente, en la zona comprendida entre el tee de blancas del hoyo 13 y el green del hoyo 10.

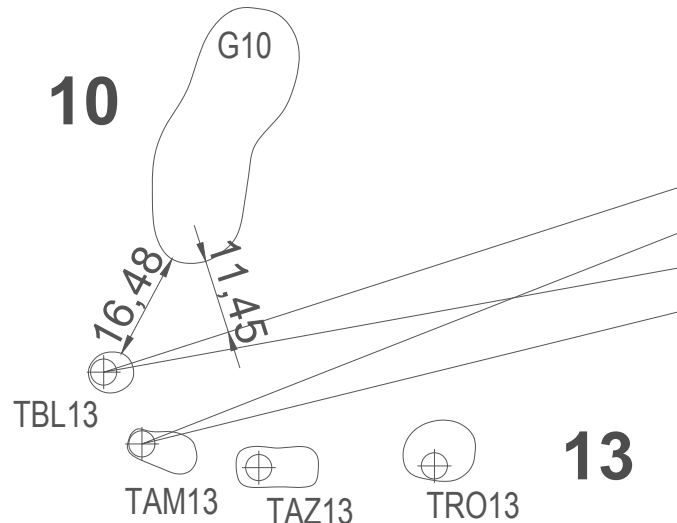

Plano a escala gráfica de elaboración propia.

**LEYENDA**

**La importancia del Marshall en el campo:**

El “Marshall” es fundamental para el desarrollo del juego. Es la persona que representa al club en el campo y tiene la autoridad delegada para dar indicaciones a los jugadores. Algunas de las funciones del Marshall son:

Control de las salidas. Asegurar que las partidas salen a la hora establecida en “Caddie Master” y por el tee adecuado.

Asegurar el correcto ritmo de juego, agrupando partidas, dando paso a las partidas más rápidas, verificando que los jugadores son ágiles en los golpes, búsqueda de bolas, movimientos, etc.

Asegurar el cuidado del campo por los jugadores, verificando que se cumplen las normas de uso de “buggies” y carros de golf, se rastrillan bunkers, se arreglan piques, se reponen chuletas, etc.

Verificar que los jugadores cumplen las normas básicas de etiqueta y cortesía.

Resolución de incidencias en el campo, con los buggies y carros de golf, como en cualquier otro aspecto que impida un correcto desarrollo del juego.

Atención al jugador en el campo, en todo lo que sea necesario para el juego.

Las indicaciones del Marshall son de obligado cumplimiento y el club tiene las herramientas suficientes para establecer sanciones adecuadas a la gravedad de las incidencias que se produzcan debido a un incumplimiento reiterado de las normas del club.

EL PRESENTE DOCUMENTO ES COPIA DE SU ORIGINAL, DEL QUE ES AUTOR, IGGAIGO GARCÍA GOL F ARCHITECTURA, SU UTILIZACIÓN TOTAL O PARCIAL, ASÍ COMO CUALQUIER GESTIÓN A TERCEROS O REPRODUCCIÓN, REQUERIRÁ LA PREVIA AUTORIZACIÓN EXPRESA DE SU AUTOR, QUEDANDO EN TODO CASO PROHIBIDA CUALQUIER MODIFICACIÓN UNILATERAL DEL MISMO. IGGA - INTERNATIONAL OFFICE OF GOLF AND ARCHITECTURE golfarquitectura.com AVDA. RICARDO SORIANO, 45 LOCAL 3, 28601 MABELLA SPAIN (0034) 951 951 740 info@golffarquitectura.com

HOYO 13 CON MEDIDAS DE PROTECCIÓN

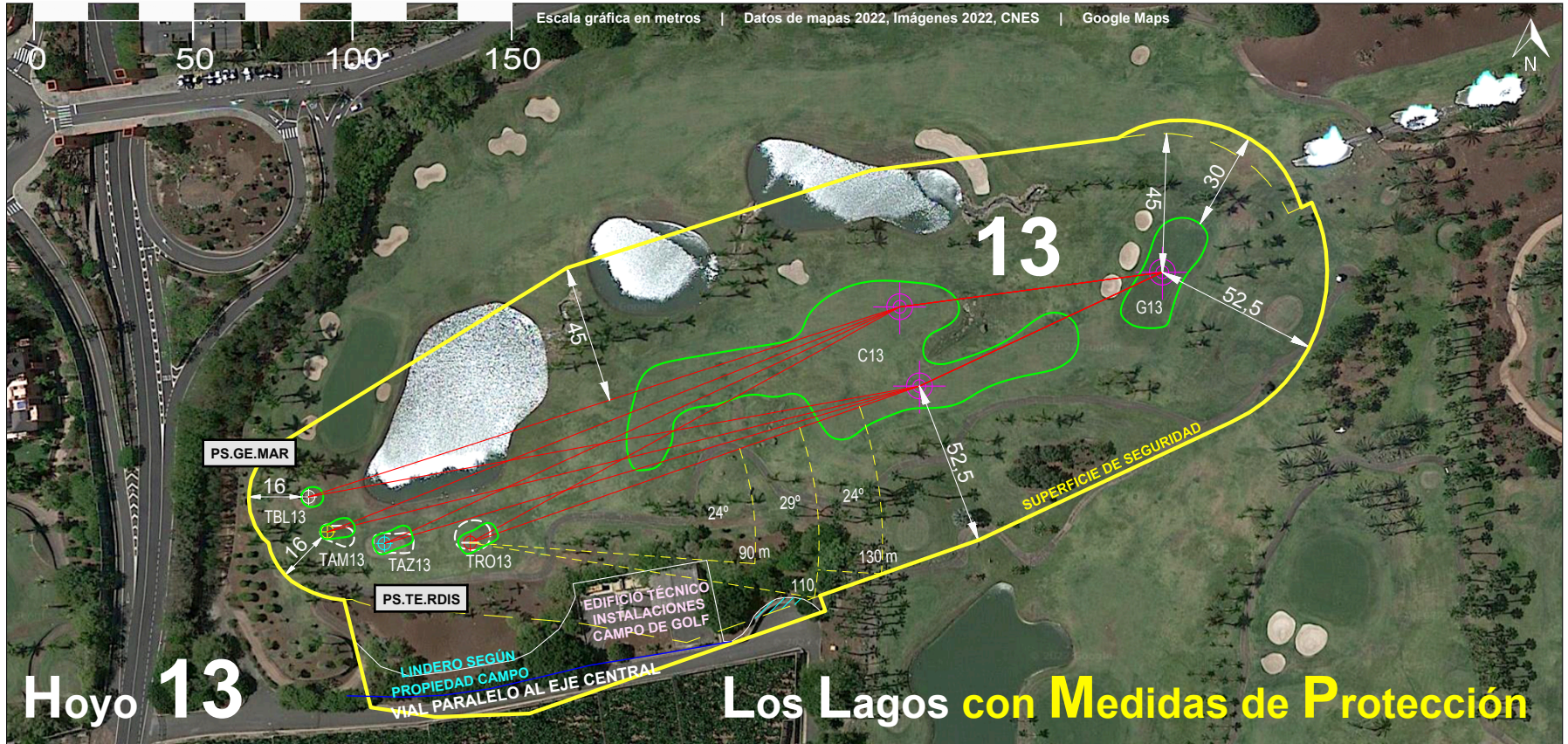

LEYENDA 1 Disposiciones de seguridad con lindero	45 m	Distancia mínima perpendicular en el lado izquierdo del eje central de la calle de juego	USGA	52,5 m	Distancia mínima perpendicular en el lado derecho del eje central de la calle de juego	ASGCA	16 m	Distancia mínima desde el borde del tee de salida	PGA	57 m	Distancia mínima perpendicular desde el eje central de la calle de juego a un vial paralelo	PGA	30 m	Distancia mínima desde el borde del green	PGA
	TBL13	Tee Blancas en ml	279	TAM13	Tee Amarillas ml	276	TAZ13	Tee Azules en ml	258	TRO13	Tee Rojas en ml	234	4	Par	
LEYENDA 3 Condición de seguridad	Superficie de seguridad en m2	37.201	Superficie de seguridad fuera de lindero en m2	42	%	Porcentaje de peligrosidad	0	I-X	Grado de peligrosidad	X	LIN	Lindero del campo de golf según la Propiedad			

Se ha reducido 95%

Baja el riesgo 99%

